Администрация Сергачского муниципального района
Муниципальное бюджетное общеобразовательное учреждение
«Сергачская средняя общеобразовательная школа №5»

История местного самоуправления Сергачского района в учебном проекте.

Сергач – 2018 г.

Основная цель проекта

формирование у молодых граждан социально-значимых ценностей, взглядов и убеждений, уважения к историко-культурному наследию своей Родины, своего края, своей семьи.

Задачи:

- развитие и активизация учебно-исследовательской деятельности в области краеведения;
- патриотическое и духовное воспитание на основе изучения исторического наследия;
- изучение истории местного самоуправления в регионе;
- получение дополнительных знаний о содержании и методах работы органов местного самоуправления в районе на разных исторических этапах.

Старый Сергач

Первое документальное упоминание о Сергаче как о деревне относится к 1649 году.

Вид с ул. Советская на Владимирский собор

Вид на центр Сергача с площади Ленина

По административной реформе, проведенной Екатериной II, казенное село бывшей поташной конторы Сергач 5 сентября 1779 года получает статус уездного города.

По преданию, во время Отечественной войны 1812 года на Базарной площади Сергача проходил смотр медвежьих «полков», которые якобы были обучены для «борьбы с Наполеоном».

Герб Сергачского района от 29 июня 2016 года

Герб Сергачского района

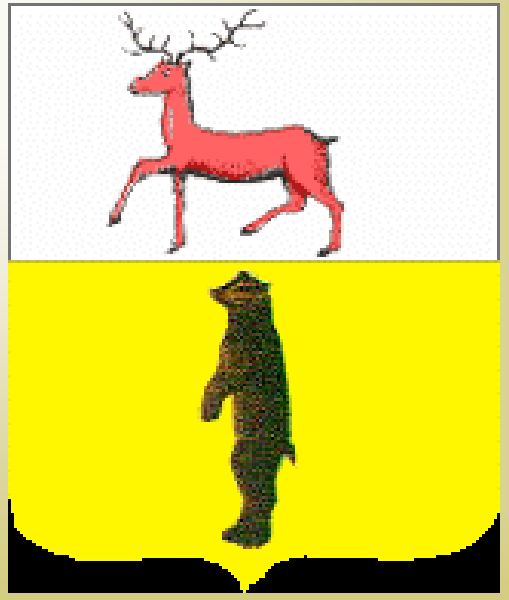

Мыловаренный завод в г. Сергаче

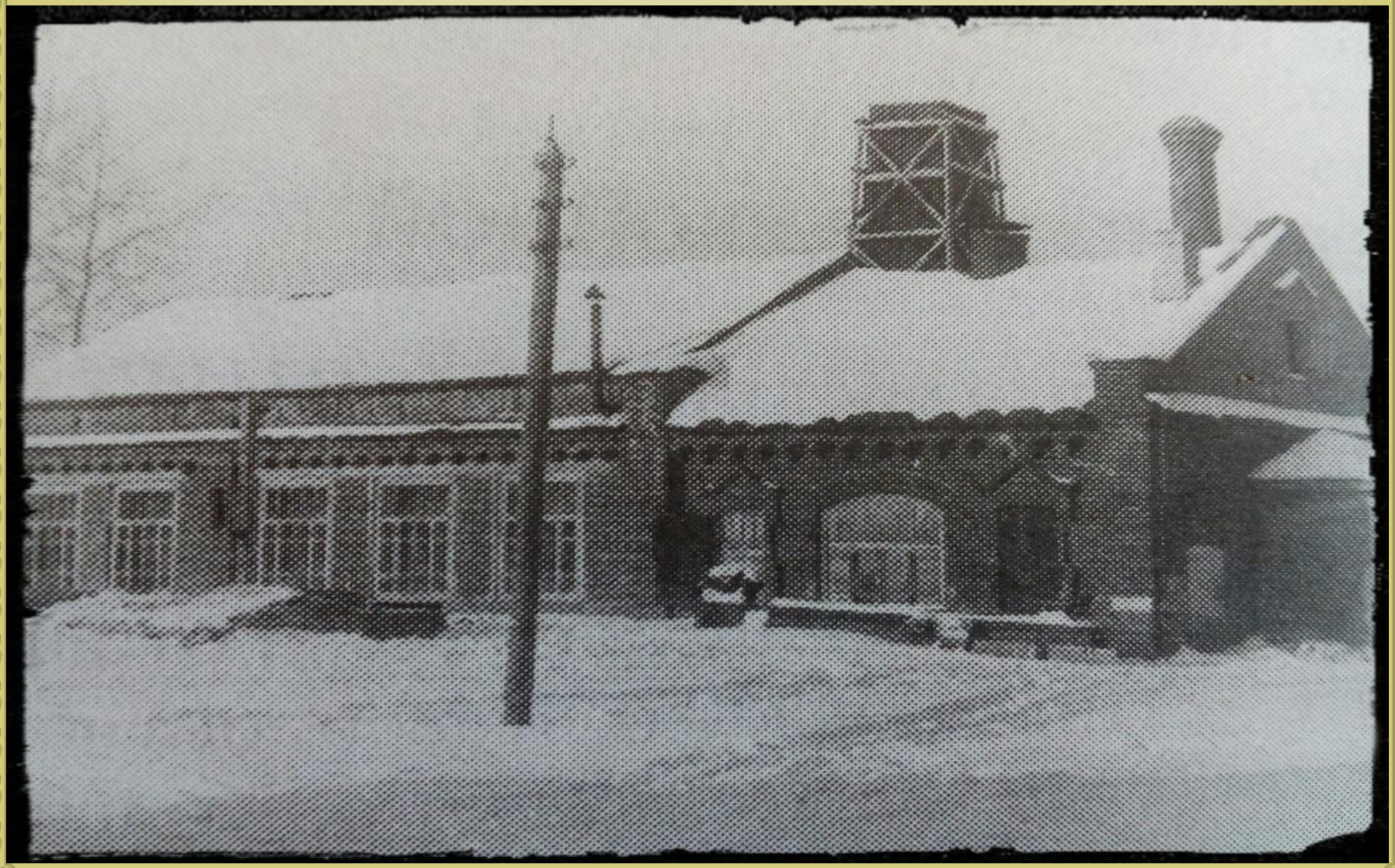

Появление земских учереждений

Первое Сергачское уездное земское собрание было открыто <u>23 сентября 1865 года.</u>

Земская управа г. Сергача 1914 г

Городская дума.

В 1891 – 1892 и 1911 – 1912 годах Сергачский уезд посещал голод.

Изба татарина Тарипджанова. Деревня Кадомка, Сергачский уезд. 1892 год

Народная столовая в селе Черновском Сергачского уезда - 1892 год.

Народная столовая в Сергаче

К 1916 году в уезде
работали 84 земские школы,
8 министерских училищ,
3 татарских школы,
52 церковно-приходских школы.
Всего в уезде было 9814 учеников.

Столовая в школе хіх века

Открытие моста через реку Пьяну 1910 г.

«Уход» земств

В июле 1929 года упраздняется Сергачский уезд, образуется район. В 1934 году в Сергачском районе, в связи с проведением коллективизации, организуется МТС.

Велик вклад сергачан в общенародное дело разгрома фашизма – 17000 сергачан ушли на фронты войны, 7600 из них не вернулись, 8000 награждены орденами и медалями, а 12 самым отважным присвоено звание – Герой Советского Союза.

Целевые программы Сергачского района

- является содействие в деятельности Молодежной палаты при Земском собрании;
- реализуются мероприятия, направленные на поддержку семей;
- Обеспечение безопасности жизнедеятельности населения;
- Благоустройство района.

Физкультурно-оздоровительный комплекс

Благоустройство города

СЕРТИФИКАТ

ВЫДАН

Рыбковой Виктории

УЧАСТНИКУ
ВСЕРОССИЙСКОГО КОНКУРСА
«ИСТОРИЯ МЕСТНОГО
САМОУПРАВЛЕНИЯ МОЕГО КРАЯ»

Директор
Института российской
истории РАН

Ю. А. Петров

Председатель Совета Директоров
АНО «Институт развития
местных сообществ»

С. В. Кочнев

МОСКВА
2018

Литература

1. Громов В.А. Сергачское притяжение: Историко-краеведческие очерки-2-е изд., испр. и доп.- Нижний Новгород: Издательство «Штрих», 2001.- 160 с., ил.
2. Семенов В. А. Сергачское земство. Страницы истории. Н. Новгород, 1996. 48 с.
3. Сидорова И.В., Наумова О.И. Наш Нижний Новгород. Рассказы из истории города. Н.Новгород: Кварц, 2008. 240 с.
4. Солдатова Н.И. Сергачские были. Историко-краеведческие очерки/ Нижний Новгород. – 2017. – 428 с. ил.
5. Темнухин Б. И. Установление Советской власти в Сергаче 1917-1918 гг./ Сергач 2017. – 46 с. ил.
6. Филатов Н.Ф. Вести Нижегородского края. Очерки историй сел и деревень Поволжья. Нижний Новгород, 1999. 312 с.